

ΥΠΟΥΡΓΕΙΟ ΠΑΙΔΕΙΑΣ, ΘΡΗΣΚΕΥΜΑΤΩΝ ΚΑΙ ΘΡΗΣΚΕΥΜΑΤΩΝ
ΚΡΑΤΙΚΟ ΠΙΣΤΟΠΟΙΗΤΙΚΟ ΓΛΩΣΣΟΜΑΘΕΙΑΣ

ΟΡΟΛΟΙΟ ΠΡΟΓΡΑΜΜΑ ΕΞΕΤΑΣΕΩΝ ΚΙΤ Β' ΠΕΡΙΟΔΟΥ 2023
ΣΑΒΒΑΤΟ 25 ΝΟΕΜΒΡΙΟΥ 2023

ΓΛΩΣΣΑ ΧΡΟΝΟΣ	Αγγλική	Γαλλική	Γερμανική	Ιταλική	Ισπανική	Τουρκική	ΔΙΑΡΚΕΙΑ ΕΞΕΤΑΣΗΣ (σε λεπτά)
08:00 - 09:25	B, ερώτημα 2	B, ερώτημα 2	B, ερώτημα 2	B, ερώτημα 2	B, ερώτημα 2	B, ερώτημα 4	85
09:00 - ...							
09:40 - 11:05	B, ερώτημα 1 B, ερώτημα 3	B, ερώτημα 1	B, ερώτημα 1	B, ερώτημα 1	B, ερώτημα 1		85
11:20 - 11:50							20 - 30
12:00 - 12:30			B, ερώτημα 3				20 - 30
12:05 - ...	B, ερώτημα 4						20 - 25
12:30 - 13:00		B, ερώτημα 3					20 - 30
12:45 - ...			B, ερώτημα 4				20 - 25
13:00 - 13:30				B, ερώτημα 3			20 - 30
13:15 - ...		B, ερώτημα 4					20 - 25
13:30 - 14:00					B, ερώτημα 3		20 - 30
13:45 - ...				B, ερώτημα 4			20 - 25
14:15 - ...					B, ερώτημα 4		20 - 25
14:20 - 15:45						B, ερώτημα 2	85
16:00 - 16:30						B, ερώτημα 3	20 - 30
16:45 - 18:10						B, ερώτημα 1	85

ΚΥΡΙΑΚΗ 26 ΝΟΕΜΒΡΙΟΥ 2023

ΓΛΩΣΣΑ ΧΡΟΝΟΣ	Αγγλική	Γαλλική	Γερμανική	Ιταλική	Ισπανική	Τουρκική	ΔΙΑΡΚΕΙΑ ΕΞΕΤΑΣΗΣ (σε λεπτά)
08:00 - 10:00	B, ερώτημα 2	B, ερώτημα 2	B, ερώτημα 2	B, ερώτημα 2	B, ερώτημα 2	B, ερώτημα 4	120
09:00 - ...							
10:15 - 12:15	B, ερώτημα 1 B, ερώτημα 3	B, ερώτημα 1	B, ερώτημα 1	B, ερώτημα 1	B, ερώτημα 1		120
12:30 - 13:00			B, ερώτημα 3				30
13:00 - 13:30				B, ερώτημα 3			30
13:10 - 15:10						B, ερώτημα 2	120
13:15 - ...	B, ερώτημα 4						30
13:30 - 14:00		B, ερώτημα 3					30
13:45 - ...			B, ερώτημα 4				30
14:00 - 14:30				B, ερώτημα 3			30
14:15 - ...		B, ερώτημα 4					30
14:30 - 15:00					B, ερώτημα 3		30
14:45 - ...				B, ερώτημα 4			30
15:30 - 17:30						B, ερώτημα 1	120
15:15 - ...					B, ερώτημα 4		30
17:45 - 18:15						B, ερώτημα 3	30

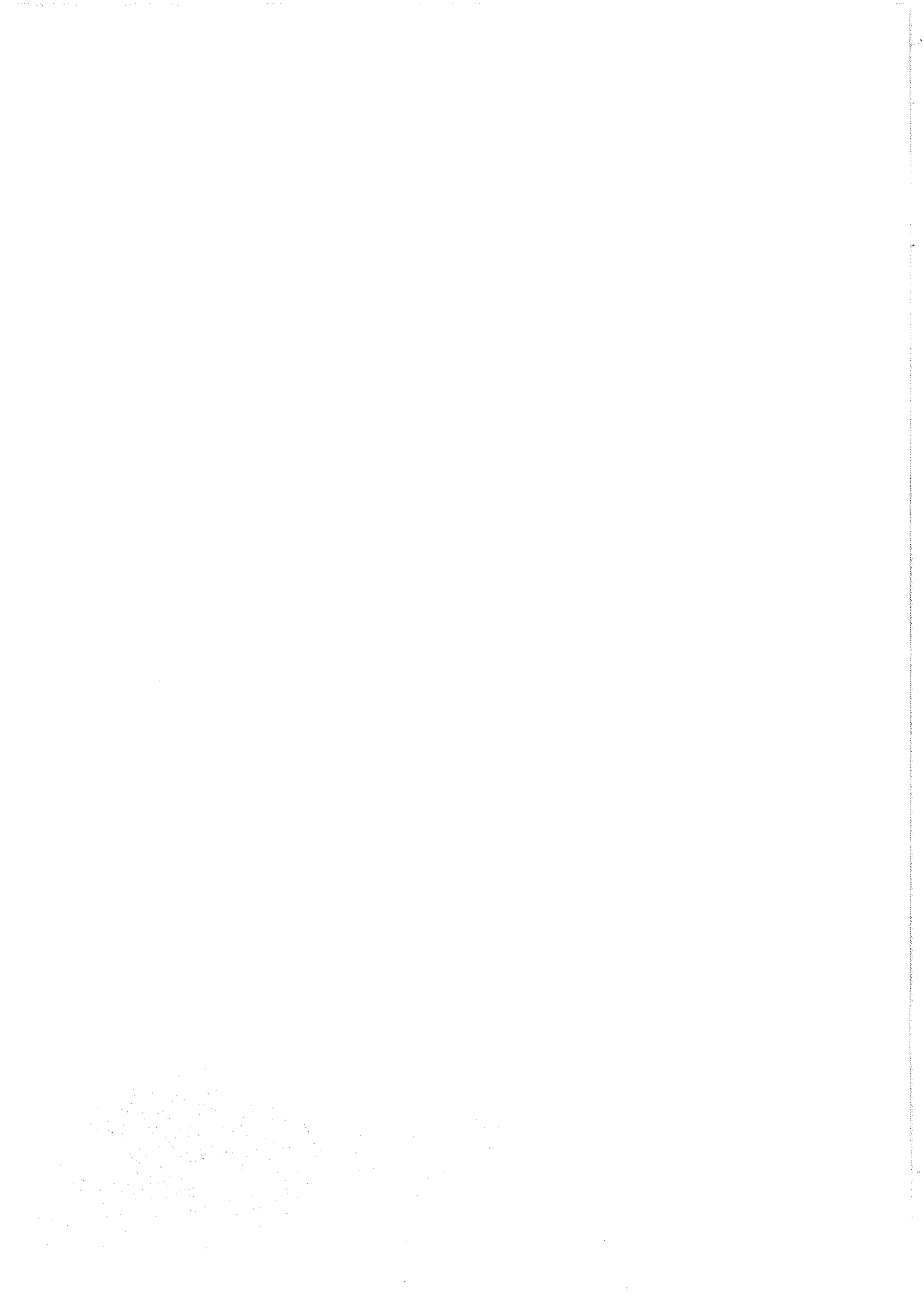

**ΥΠΟΥΡΓΕΙΟ ΠΑΙΔΕΙΑΣ, ΘΡΗΣΚΕΥΜΑΤΩΝ ΚΑΙ ΑΘΛΗΤΙΣΜΟΥ
ΚΡΑΤΙΚΟ ΠΙΣΤΟΠΟΙΗΤΙΚΟ ΓΛΩΣΣΟΜΑΘΕΙΑΣ (Κ.Π.Γ.)**

ΠΕΡΙΟΧΕΣ ΣΤΙΣ ΟΠΟΙΕΣ ΘΑ ΟΡΙΣΤΟΥΝ ΕΞΕΤΑΣΤΙΚΑ ΚΕΝΤΡΑ ΓΙΑ ΤΙΣ ΕΞΕΤΑΣΕΙΣ Κ.Π.Γ. Β' ΠΕΡΙΟΔΟΥ 2023

ΠΕΡΙΦΕΡΕΙΕΣ	ΠΕΡΙΟΧΗ	ΕΞΕΤΑΖΟΜΕΝΕΣ ΓΛΩΣΣΕΣ ΕΠΙΠΕΔΟΥ Β(Β1&Β2)	ΕΞΕΤΑΖΟΜΕΝΕΣ ΓΛΩΣΣΕΣ ΕΠΙΠΕΔΟΥ Γ(Γ1&Γ2)	ΚΩΔΙΚΟΣ ΠΕΡΙΟΧΗΣ
ΑΤΤΙΚΗΣ	Α' ΑΘΗΝΑΣ	ΟΛΕΣ	ΑΓΓΛΙΚΑ, ΓΑΛΛΙΚΑ, ΓΕΡΜΑΝΙΚΑ, ΙΤΑΛΙΚΑ, ΙΣΠΑΝΙΚΑ, ΤΟΥΡΚΙΚΑ	201
	Β' ΑΘΗΝΑΣ	ΟΛΕΣ ΠΛΗΝ ΤΟΥΡΚΙΚΩΝ	ΑΓΓΛΙΚΑ, ΓΑΛΛΙΚΑ, ΓΕΡΜΑΝΙΚΑ, ΙΤΑΛΙΚΑ, ΙΣΠΑΝΙΚΑ	210
	ΑΝΑΤΟΛΙΚΗ ΑΤΤΙΚΗ	ΟΛΕΣ ΠΛΗΝ ΤΟΥΡΚΙΚΩΝ		224
	ΔΥΤΙΚΗ ΑΤΤΙΚΗ	ΟΛΕΣ ΠΛΗΝ ΤΟΥΡΚΙΚΩΝ		227
	ΠΕΙΡΑΙΑ	ΟΛΕΣ ΠΛΗΝ ΤΟΥΡΚΙΚΩΝ	ΑΓΓΛΙΚΑ, ΓΑΛΛΙΚΑ, ΓΕΡΜΑΝΙΚΑ, ΙΤΑΛΙΚΑ, ΙΣΠΑΝΙΚΑ	230
ΑΝΑΤ. ΜΑΚΕΔΟΝΙΑΣ ΚΑΙ ΘΡΑΚΗΣ	ΕΒΡΟΥ	ΟΛΕΣ		317
	ΡΟΔΟΠΗΣ	ΟΛΕΣ	ΤΟΥΡΚΙΚΑ	316
	ΚΑΒΑΛΑΣ	ΟΛΕΣ ΠΛΗΝ ΤΟΥΡΚΙΚΩΝ		313
ΚΕΝΤΡ. ΜΑΚΕΔΟΝΙΑΣ	ΑΝΑΤ.ΘΕΣ/ΝΙΚΗΣ	ΟΛΕΣ	ΑΓΓΛΙΚΑ, ΓΑΛΛΙΚΑ, ΓΕΡΜΑΝΙΚΑ, ΙΤΑΛΙΚΑ, ΙΣΠΑΝΙΚΑ, ΤΟΥΡΚΙΚΑ	301
	ΔΥΤ. ΘΕΣ/ΝΙΚΗΣ	ΟΛΕΣ ΠΛΗΝ ΤΟΥΡΚΙΚΩΝ	ΑΓΓΛΙΚΑ, ΓΑΛΛΙΚΑ, ΓΕΡΜΑΝΙΚΑ, ΙΤΑΛΙΚΑ, ΙΣΠΑΝΙΚΑ	305
	ΠΕΛΛΑΣ	ΟΛΕΣ ΠΛΗΝ ΤΟΥΡΚΙΚΩΝ		299
	ΠΙΕΡΙΑΣ	ΟΛΕΣ ΠΛΗΝ ΤΟΥΡΚΙΚΩΝ		295
ΔΥΤ. ΜΑΚΕΔΟΝΙΑΣ	ΚΟΖΑΝΗΣ	ΟΛΕΣ ΠΛΗΝ ΤΟΥΡΚΙΚΩΝ		291
	ΚΑΣΤΟΡΙΑΣ	ΟΛΕΣ ΠΛΗΝ ΤΟΥΡΚΙΚΩΝ		293
ΗΠΕΙΡΟΥ	ΙΩΑΝΝΙΝΩΝ	ΟΛΕΣ ΠΛΗΝ ΤΟΥΡΚΙΚΩΝ	ΑΓΓΛΙΚΑ, ΓΑΛΛΙΚΑ, ΓΕΡΜΑΝΙΚΑ, ΙΤΑΛΙΚΑ	267
	ΠΡΕΒΕΖΑΣ	ΟΛΕΣ ΠΛΗΝ ΤΟΥΡΚΙΚΩΝ		270
ΘΕΣΣΑΛΙΑΣ	ΛΑΡΙΣΑΣ	ΟΛΕΣ ΠΛΗΝ ΤΟΥΡΚΙΚΩΝ	ΑΓΓΛΙΚΑ, ΓΑΛΛΙΚΑ, ΓΕΡΜΑΝΙΚΑ, ΙΤΑΛΙΚΑ	281
	ΜΑΓΝΗΣΙΑΣ	ΟΛΕΣ ΠΛΗΝ ΤΟΥΡΚΙΚΩΝ		284
ΙΟΝΙΩΝ ΝΗΣΩΝ	ΚΕΡΚΥΡΑΣ	ΟΛΕΣ ΠΛΗΝ ΤΟΥΡΚΙΚΩΝ		272
ΔΥΤΙΚΗΣ ΕΛΛΑΔΑΣ	ΑΙΤΩΛ/ΝΙΑΣ	ΟΛΕΣ ΠΛΗΝ ΤΟΥΡΚΙΚΩΝ		263
	ΑΧΑΪΑΣ	ΟΛΕΣ ΠΛΗΝ ΤΟΥΡΚΙΚΩΝ	ΑΓΓΛΙΚΑ, ΓΑΛΛΙΚΑ, ΓΕΡΜΑΝΙΚΑ	249
ΣΤΕΡΕΑΣ ΕΛΛΑΔΑΣ	ΦΘΙΩΤΙΔΑΣ	ΟΛΕΣ ΠΛΗΝ ΤΟΥΡΚΙΚΩΝ		278
	ΒΟΙΩΤΙΑΣ	ΟΛΕΣ ΠΛΗΝ ΤΟΥΡΚΙΚΩΝ		275
	ΕΥΒΟΙΑΣ	ΟΛΕΣ ΠΛΗΝ ΤΟΥΡΚΙΚΩΝ		273
ΠΕΛΟΠΟΝΝΗΣΟΥ	ΑΡΚΑΔΙΑΣ	ΟΛΕΣ ΠΛΗΝ ΤΟΥΡΚΙΚΩΝ		259
	ΜΕΣΣΗΝΙΑΣ	ΟΛΕΣ ΠΛΗΝ ΤΟΥΡΚΙΚΩΝ		257
ΒΟΡΕΙΟΥ ΑΙΓΑΙΟΥ	ΛΕΣΒΟΥ	ΟΛΕΣ		236
	ΧΙΟΥ	ΟΛΕΣ ΠΛΗΝ ΤΟΥΡΚΙΚΩΝ		238
	ΣΑΜΟΥ	ΟΛΕΣ ΠΛΗΝ ΤΟΥΡΚΙΚΩΝ		237
ΝΟΤΙΟΥ ΑΙΓΑΙΟΥ	ΣΥΡΟΥ	ΟΛΕΣ ΠΛΗΝ ΤΟΥΡΚΙΚΩΝ		239
	ΡΟΔΟΥ	ΟΛΕΣ		244
	ΚΩ	ΟΛΕΣ ΠΛΗΝ ΤΟΥΡΚΙΚΩΝ		245
	ΚΑΛΥΜΝΟΥ	ΟΛΕΣ ΠΛΗΝ ΤΟΥΡΚΙΚΩΝ		365
ΚΡΗΤΗΣ	ΧΑΝΙΩΝ	ΟΛΕΣ ΠΛΗΝ ΤΟΥΡΚΙΚΩΝ		323
	ΗΡΑΚΛΕΙΟΥ	ΟΛΕΣ ΠΛΗΝ ΤΟΥΡΚΙΚΩΝ	ΑΓΓΛΙΚΑ, ΓΑΛΛΙΚΑ, ΓΕΡΜΑΝΙΚΑ, ΙΤΑΛΙΚΑ, ΙΣΠΑΝΙΚΑ	319

1. The first part of the document discusses the importance of maintaining accurate records of all transactions and activities. It emphasizes that this is crucial for ensuring transparency and accountability in the organization's operations.

2. The second part of the document outlines the various methods and tools used to collect and analyze data. It highlights the need for consistent data collection practices and the use of advanced analytical techniques to derive meaningful insights from the data.

3. The third part of the document focuses on the role of technology in data management and analysis. It discusses how modern software solutions can streamline data collection, storage, and processing, thereby improving efficiency and accuracy.

4. The fourth part of the document addresses the challenges associated with data management, such as data quality, security, and privacy. It provides strategies to mitigate these risks and ensure that the data remains reliable and secure throughout its lifecycle.

5. The fifth part of the document concludes by summarizing the key findings and recommendations. It stresses the importance of a data-driven approach in decision-making and the need for continuous monitoring and improvement of data management processes.



ΕΠΙΠΕΔΟ Γ (Γ1+Γ2)									
Διαβαθμισμένο τεστ στην Αγγλική, Γαλλική, Γερμανική, Ισπανική και Τουρκική									
ΕΝΟΤΗΤΑ	Τύπος ερωτημάτων / δοκιμασιών	Αριθμός ερωτημάτων / δοκιμασιών		Βαθμολογία		Χρόνος (λεπτά της ώρας)	Αριθμός λέξεων κειμένων		παραγόμενου
		Μέγιστη	Ελάχιστη	Μέγιστη	παραγόμενου				
1	Επιλογή	25+25=50	70	50	Γ1: 7,5	120	3.500-4.500	Δεν ορίζεται.	Δεν ορίζεται.
	Συμπλήρωση	10+10=20			Γ2: 15				
2	Ελεύθερη παραγωγή	2	30	60	Γ1: 9	120	400-550	Δεν ορίζεται.	600-650
		10+10=20			Γ2: 18				
3	Επιλογή	5+5=10	30	50	Γ1: 7,5	30	Δεν ορίζεται.	Δεν ορίζεται.	Δεν ορίζεται.
	Συμπλήρωση	5+5=10			Γ2: 15				
4	Ελεύθερη παραγωγή	3	40	40	-	30	Δεν ορίζεται.	Δεν ορίζεται.	Δεν ορίζεται.

II. ΡΥΘΜΙΣΕΙΣ ΒΑΣΕΙ ΤΩΝ ΟΠΟΙΩΝ ΘΑ ΓΙΝΕΙ Η ΕΞΑΓΩΓΗ ΤΩΝ ΑΠΟΤΕΛΕΣΜΑΤΩΝ

- Το σύνολο των ερωτημάτων του ενιαίου διαβαθμισμένου τεστ (B1+B2 ή Γ1+Γ2) επιτρέπει την εξασφάλιση 200 μονάδων από τις οποίες οι 100 προέρχονται από ερωτήματα του χαμηλότερου επιπέδου δυσκολίας (B1 ή Γ1) και οι υπόλοιπες 100 από ερωτήματα του υψηλότερου επιπέδου δυσκολίας (B2 ή Γ2).
- Για την εξαγωγή των αποτελεσμάτων λαμβάνονται υπόψη τα όρια βαθμολογίας του παρακάτω πίνακα, ο οποίος προκύπτει από την εξής ρύθμιση: Επιτυγχάνει στις εξετάσεις *ολή* υποψήφιος/α που συγκεντρώνει τουλάχιστον το 60% της μέγιστης δυνατής βαθμολογίας, υπό την απαραίτητη προϋπόθεση ότι έχει επιτύχει το 30% της μέγιστης δυνατής βαθμολογίας για κάθε φάση εξέτασης χωριστά, με εξαίρεση την τέταρτη.
- Συγκεκριμένα, σε πρώτη φάση ελέγχεται, για όλους τους εξεταζόμενους, μήπως σε κάποια ενότητα της εξέτασης συγκεντρώνουν βαθμολογία μικρότερη από αυτήν: Πρώτη ενότητα 7,5 μονάδες, δεύτερη ενότητα 9 μονάδες και τρίτη ενότητα 7,5 μονάδες. Στην περίπτωση αυτή θεωρούνται απορριπτικοί. Τα όρια αυτά είναι το 30% της μέγιστης βαθμολογίας κάθε ενότητας, βάσει των ερωτημάτων επιπέδου δυσκολίας B1, που εξασφαλίζουν συνολικά 100 μονάδες.
- Συνεπώς, ο έλεγχος εξασφάλισης του 30% κάθε ενότητας γίνεται σε δύο φάσεις: μία στην αρχή, για όλους, και μία μετά την άθροιση των μερών, μόνο για όσους έχουν εξασφαλίσει συνολική βαθμολογία 120 ή περισσότερων μονάδων.

Ακολουθεί σχετικός πίνακας (βλ. επόμενη σελίδα)



Ι. ΣΥΝΟΠΤΙΚΕΣ ΠΡΟΔΙΑΓΡΑΦΕΣ ΒΑΣΕΙ ΤΩΝ ΟΠΟΙΩΝ ΔΙΞΑΓΟΝΤΑΙ ΟΙ ΕΞΕΤΑΣΕΙΣ Β ΠΕΡΙΟΔΟΥ

ΕΝΟΤΗΤΑ	Τύπος ερωτημάτων / δοκίμιασής ⁱ	Αριθμός ερωτημάτων / δοκίμασιών		Βαθμολογία		Χρόνος (λεπτά της ώρας)	Αριθμός λέξεων κειμένων	
		25+25=50 5+5=10	60	Μέγιστη	Ελάχιστη ⁱⁱⁱ		παρεχόμενου ^{iv}	παραγόμενου ^v
1	Επιλογή Συμπλήρωση	25+25=50 5+5=10	60	50	B1: 7,5 B2: 15	85	1.500 – 2.500	Δεν ορίζεται.
2	Ημιελεύθερη παραγωγή	2 - 4		60	B1: 9 B2: 18	85	200 – 350	350 - 400
3	Επιλογή Συμπλήρωση	7+8=15 5+5=10	25	50	B1: 7,5 B2: 15	20 – 30	Δεν ορίζεται.	Δεν ορίζεται.
4	Ημιελεύθερη παραγωγή	3		40	— ^{vi}	20 – 25 ^{vii}	Δεν ορίζεται.	Δεν ορίζεται.

ΕΠΙΠΕΔΟ Β (B1+B2)ⁱ Διαβαθμισμένη εξέταση στην Αγγλική, Γαλλική, Γερμανική, Ιταλική, Ισπανική και Τουρκική

ⁱ Όπως έχει ανακινωθεί στο παρελθόν, κατά την εξεταστικές περιόδους Νοεμβρίου δεν διεξάγονται εξετάσεις επιπέδου Α (A1+A2).

ⁱⁱ Στην περίπτωση των ενότητων 1 και 3 η ελάχιστη μονάδα στην οποία αναλύεται το τεστ είναι το ερώτημα (item), ενώ στις ενότητες 2 και 4 η ελάχιστη μονάδα είναι η δοκίμια ή δραστηριότητα (activity).

ⁱⁱⁱ Ελάχιστη βαθμολογία χαρακτηρίζεται εδώ η μικρότερη βαθμολογία που επιτρέπει την άθροιση των μερών για εξαγωγή της τελικής βαθμολογίας όλων των ενότητων του τεστ.

^{iv} Το «παρεχόμενο» αναφέρεται στο κείμενο που καλείται ο εξεταζόμενος να διαβάσει ή να ακούσει.

^v Το «παραγόμενο» αναφέρεται στο κείμενο που καλείται ο εξεταζόμενος να γράψει ή να πει.

^{vi} Για την ενότητα 4 δεν υπάρχει ελάχιστη βαθμολογία. Αυτό σημαίνει πως η άθροιση των βαθμών που εξασφάλισε ο εξεταζόμενος γίνεται ακόμη κι αν στην ενότητα 4 ο βαθμός είναι μικρότερος του 30% της μέγιστης δυνατής βαθμολογίας αυτής της ενότητας.

^{vii} Ο προσδιοριζόμενος εδώ χρόνος διατίθεται για την εξέταση κάθε ζεύγους εξεταζομένων.



ΥΠΟΥΡΓΕΙΟ ΠΑΙΔΕΙΑΣ ΚΑΙ ΘΡΗΣΚΕΥΜΑΤΩΝ
ΔΙΕΥΘΥΝΣΗ ΕΞΕΤΑΣΕΩΝ ΚΑΙ ΠΙΣΤΟΠΟΙΗΣΕΩΝ
ΤΜΗΜΑ ΕΞΕΤΑΣΕΩΝ ΓΙΑ ΤΟ ΚΡΑΤΙΚΟ ΠΙΣΤΟΠΟΙΗΤΙΚΟ ΓΛΩΣΣΟΜΑΘΕΙΑΣ
Επιστημονική επιτροπή για το σύστημα εξετάσεων: ΕΚΛΙΑ & ΑΠΘ

	Ενότητα 1		Ενότητα 2		Ενότητα 3		Εξασφάλιση πιστοπ. Β1/Γ1 (60% του 100)	Εξασφάλιση πιστοπ. Β2/Γ2 (60% του 200)
	Β1/Γ1 (30% του 25)	Β2/Γ2 (30% του 50)	Β1/Γ1 (30% του 30)	Β2/Γ2 (30% του 60)	Β1/Γ1 (30% του 25)	Β2/Γ2 (30% του 50)		
Ελάχιστη απαιτούμενη βαθμολογία	7,5	15	9	18	7,5	15	60	120

Συμπέρασματικά, μετά τους παραπάνω ελέγχους, αν κανείς συγκεντρώσει:

- Α) Από 1 έως και 59 μονάδες, δεν εξασφαλίζει πιστοποιητικό.
- Β) Από 60 έως και 119, εξασφαλίζει πιστοποιητικό Β1 ή Γ1.
- Γ) Από 120 έως και 200, εξασφαλίζει πιστοποιητικό Β2 ή Γ2.

